С уважением к победителям

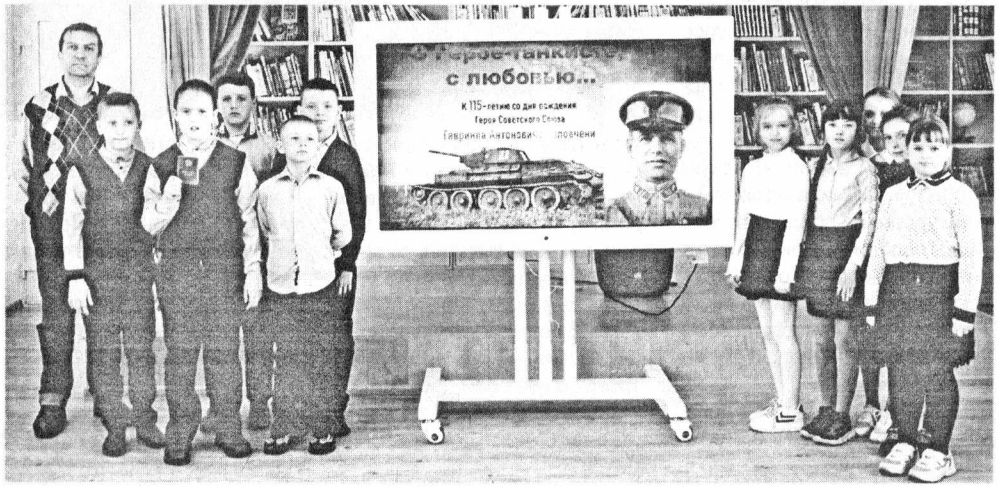

11 мая ученики 3-а класса АСОШ №3 (на снимке), 13 мая ученики 3-б класса АСОШ №2 и 2 класса АСОШ №1 приняли участие в Неделе памяти, посвящённой 115-й годовщине со дня рождения участника освобождения Андреаполя от немецко-фашистских захватчиков, Героя Советского Союза Гавриила Антоновича Половчени. Директор краеведческого музея Валерий Викторович Линкевич рассказал ребятам о его вкладе в освобождение нашего города, познакомил с интересными фактами биографии Г.А. Половчени. Также для ребят была организована выставка книг, посвященная героическим страницам в истории нашей малой родины.

Директор Андреапольского краеведческого музея Валерий Линкевич сообщил:

Среди нескольких десятков людей, посетивших 9 мая наш музей, хочется особо отметить родственников красноармейца 270 пушечного полка РГК (4 Ударная армия) Цыбина Василия Васильевича, погибшего 18 января 1942 года во время бомбардировки германской авиацией посёлка Андреаполь. Жители Великого Новгорода Елена и Дмитрий (на снимке) обещали чуть позже выслать фотографию своего предка, а также ещё не раз побывать в Андреаполе.

* * *

11 мая в музее побывали воспитанники детского сада №3 «Солнышко». А закончился день экскурсией для наших замечательных соседей по зданию: ребят из ГБУ «Социально-реабилитационный центр для несовершеннолетних». Было трогательно до слёз получить от этих замечательных мальчишек и девчонок прекрасный подарок в честь 50-летия музея, творение их собственных рук — макет Обелиска, что расположен на улице Советская...

* * *

16 мая мы прошли мысленно январскими дорогами 1942 года вместе с 6 классом АСОШ № 1 и ребятами с Поста №1. Не всё далось «без боя», но в целом осилили! Молодцы!

* * *

17 мая на традиционной встрече с читателями и работниками библиотеки мы ещё раз просмотрели кадры хроники 1942 года и, конечно, недавно вышедший фильм о Г.А. Половчене, подготовленный телеканалом «Звезда». И люди, помнящие визит Героя в Андреаполь в 1967 году, делились своими тогдашними детскими впечатлениями о нём.